



**LAPORAN KINERJA
INSTANSI PEMERINTAH
(LKjIP)**

**KECAMATAN WLINGI
KABUPATEN BLITAR**

TAHUN 2016



DAFTAR ISI

DAFTAR ISI	i
KATA PENGANTAR	ii
IKHTISAR EKSEKUTIF	iii
BAB I PENDAHULUAN	1
BAB II PERENCANAAN KINERJA	6
BAB III AKUNTABILITAS KINERJA	8
BAB IV PENUTUP	16
LAMPIRAN – LAMPIRAN	19
I. Bagan Struktur Organisasi Kecamatan	
II. Matriks Renstra	
III. Rencana Kinerja Tahunan	
IV. Perjanjian Kinerja	



KATA PENGANTAR

Syukur Alhamdulillah kami panjatkan kehadiran Allah S.W.T, karena atas Perkenan dan Rahmat-Nya, Kami dapat menyusun Laporan Kinerja Instansi Pemerintah (LKjIP) Satuan Kerja Perangkat Daerah Kecamatan Wlingi Kabupaten Blitar Tahun 2016 selesai disusun dalam bentuk dokumen.

Laporan Kinerja ini berisi tentang program dan kegiatan yang dilaksanakan pada tahun 2016 yang menggambarkan rencana kerja, Pengukuran Kinerja, Evaluasi kinerja Program dan kegiatan dengan capaian keluaran dan hasil yang dicapai dan telah dilaksanakan Kecamatan Wlingi Tahun 2016. Dalam penyusunan Laporan Kinerja Instansi Pemerintah (LKjIP) ini dilakukan seiring dengan agenda penyusunan dan kebijakan anggaran yang sudah dialokasikan untuk membiayai program dan kegiatan, serta merupakan komitmen bagi seluruh aparatur dan stakeholder di Kecamatan Wlingi Kabupaten Blitar dalam pencapaian sasaran dan program dalam 1 (satu) Tahun. Peran serta dari seluruh potensi stakeholder Kecamatan Wlingi Kabupaten Blitar dalam rangka penyusunan Laporan Kinerja mutlak diperlukan, sehingga peran dan tanggung jawab pelaku pembangunan dapat terakomodasi.

Kami menyadari dokumen Laporan Kinerja Instansi Pemerintah (LKjIP) Kecamatan Wlingi Kabupaten Blitar ini masih jauh dari sempurna, meskipun di dalam proses penyusunannya melibatkan Kelurahan yang ada di Lingkungan Pemerintah Kecamatan Wlingi, oleh karenanya kami mengharapkan dari semua pihak yang berkepentingan memberikan masukan, baik itu berupa saran maupun kritik yang sifatnya membangun dalam rangka menuju ke arah perbaikan selanjutnya.

Akhirnya dengan telah disusunnya Laporan Kinerja Instansi Pemerintah (LKjIP) tersebut besar harapan Pemerintah Kecamatan Wlingi Kabupaten Blitar untuk dapat mencapai target kinerja serta memberikan kontribusi bagi kemaslahatan unsur aparat pemerintah dan dapat menjadi acuan dalam pencapaian kinerja serta bermanfaat bagi seluruh unsur penyelenggara program dan kegiatan di Lingkungan Kecamatan Wlingi Kabupaten Blitar sebagaimana yang diharapkan, Dan dapat mendorong pencapaian Visi - Misi Kabupaten Blitar sebagaimana tertuang di Rencana Pembangunan Jangka Menengah Daerah (RPJMD) tahun 2016-2021 dalam rangka mewujudkan kesejahteraan warga dan masyarakat Kabupaten Blitar.

Blitar, 26 Februari 2017

CAMAT WLINGI

TOTOK TRIWIBISONO, SE

NIP. 19590303 198011 1 003





IKHTISAR EKSEKUTIF

Arah pembangunan Kecamatan Wlingi telah ditetapkan berdasarkan Rencana Strategis Kecamatan Wlingi Tahun 2016-2021. Oleh karena itu pelaksanaan Renstra Kecamatan Wlingi harus terus dimonitor dan dievaluasi agar pembangunan di kecamatan Wlingi tetap berjalan sesuai dengan perencanaan semula. Pelaksanaan dari Rencana Strategis tersebut didasarkan pada tujuan, sasaran strategis dengan indikator kerjanya serta target yang telah ditentukan. Dalam Rencana Strategis Kecamatan Wlingi yang mana terdapat 2 (dua) sasaran dengan 2 (dua) indikator kinerja yang menjadi ukuran keberhasilan pelaksanaan Renstra Kecamatan Wlingi. Dari 2 sasaran dan 2 indikator utama pada tahun 2016 secara keseluruhan telah mencapai target, ada 1 sasaran dengan 1 indikator kinerja yang sesuai target dan 1 indikator kinerja yang berhasil melampaui target telah ditetapkan yaitu:

1. Sasaran meningkatnya Keefektifan dan Efisiensi serta Akuntabilitas Kinerja Pemerintah Daerah dengan indikator kinerja persentase Peningkatan Kualitas Penyelenggaraan Administrasi Kecamatan
2. Sasaran Meningkatnya Kualitas Pelayanan Publik dengan indikator Kinerja persentase Peningkatan Kualitas Pelayanan Pemerintahan Kecamatan

Capaian Kinerja tahun 2016 sebagai berikut

Sasaran Strategis	Indikator Kinerja	Target	Realisasi	% Capaian
1	2	3	4	5
Meningkatnya Keefektifan dan Efisiensi serta Akuntabilitas Kinerja Pemerintah Daerah	% Peningkatan Kualitas Penyelenggaraan Administrasi Kecamatan	100%	100%	100%
Meningkatnya Kualitas	% Peningkatan Kualitas	63%	65 %	103,2%



Pelayanan Publik	Pelayanan Pemerintahan Kecamatan			
------------------	--	--	--	--

Wlingi, 26 Februari 2017
CAMAT WLINGI

TOTOK TRIWIBISONO, SE
Pembina Tingkat I
NIP. 19590303 198011 1 003



BAB I

PENDAHULUAN

A. Latar Belakang

Dalam rangka meningkatkan pelaksanaan pemerintah yang berdayaguna, berhasil guna, bersih dan bertanggung jawab, telah diterbitkan Peraturan Presiden No. 29 Tahun 2016 tentang Sistem Akuntabilitas Kinerja Instansi Pemerintah (SAKIP). Pelaksanaan lebih lanjut didasarkan atas pedoman penyusunan penetapan kinerja dan Pelaporan Akuntabilitas Kinerja Instansi Pemerintah Nomor 29 Tahun 2010 tentang Pedoman Penyusunan Penetapan Kinerja Dan Pelaporan Akuntabilitas Kinerja Instansi Pemerintah.

Akuntabilitas Kinerja Instansi Pemerintah adalah perwujudan kewajiban suatu instansi pemerintah untuk mempertanggung jawabkan keberhasilan atau kegagalan pelaksanaan visi dan misi organisasi dalam mencapai tujuan dan sasaran yang telah ditetapkan melalui alat pertanggung jawaban secara periodik.

Untuk mencapai Akuntabilitas Instansi Pemerintah yang baik, Kecamatan Wlingi selaku unsur pembantu pimpinan, dituntut selalu melakukan pembenahan kinerja. Pembenahan kinerja diharapkan mampu meningkatkan peran serta fungsi Kecamatan sebagai sub sistem dari system pemerintahan daerah yang berupaya memenuhi aspirasi masyarakat

Dalam perencanaan pembangunan daerah Kabupaten Blitar, capaian tujuan dan sasaran pembangunan yang dilakukan tidak hanya mempertimbangkan visi dan misi daerah, melainkan keselarasan dengan tujuan dan sasaran yang ingin dicapai pada lingkup Pemerintahan Kabupaten, Propinsi dan Nasional.

Terwujudnya suatu tata pemerintahan yang baik dan akuntabel merupakan harapan semua pihak. Berkenan harapan tersebut diperlukan pengembangan dan penerapan sistem pertanggungjawaban yang tepat, jelas, terukur legitimate sehingga penyelenggaraan pemerintah dan pembangunan dapat berlangsung secara berdaya guna, berhasil guna, bersih dan bertanggungjawab serta bebas dari korupsi, kolusi dan nepotisme (KKN). Sejalan dengan pelaksanaan Undang-undang Nomor 28 Tahun 1999 tentang Penyelenggaraan negara yang bersih dan bebas dari korupsi, kolusi dan nepotisme, maka di terbitkan Peraturan Presiden No. 29 Tahun 2016 tentang Sistem Akuntabilitas Kinerja Instansi Pemerintah (SAKIP). Sehubungan dengan hal tersebut Kecamatan Wlingi Kabupaten Blitar diwajibkan untuk menyusun Laporan



Akuntabilitas Kinerja Instansi Pemerintah (LKJIP). Penyusunan LKJIP Kecamatan Wlingi Kabupaten Blitar Tahun 2016 yang dimaksudkan sebagai perwujudan akuntabilitas penyelenggaraan kegiatan yang dicerminkan dari pencapaian kinerja, visi, misi, realisasi pencapaian indikator kinerja utama dan sasaran dengan target yang telah ditetapkan.

B. Gambaran Umum Kecamatan

Paradigma pemerintah daerah yang mengacu kepada undang undang Nomor 32 Tahun 2004 telah merubah peran pemerintah Kecamatan dalam pelaksanaan otonomi daerah, yang di masa lalu terbatas kepada tugas pembantuan. Sekarang tugas dan fungsi Camat telah diatur sedemikian rupa dalam ketentuan Pasal 126 ayat (2) dan (3) Undang undang Nomor 32 Tahun 2004 tentang Pemerintahan Daerah, dimana Kecamatan sebagai Perangkat Daerah berperan sebagai penyelenggaraan pemerintahan, pembangunan dan pelayanan kepada masyarakat pada tingkat kewilayahan. Tugas pokok dan fungsi Camat lebih strategis yaitu melaksanakan sebagian kewenangan Pemerintah Kabupaten yang dilimpahkan Bupati kepada Camat untuk menangani sebagian urusan otonomi daerah, sebagaimana tertuang dalam Peraturan Bupati Blitar Nomor 74 tahun 2008 Tentang Penjabaran Tugas dan Fungsi Kecamatan, Kecamatan adalah wilayah kerja camat sebagai perangkat Daerah Kabupaten yang membantu Kepala Daerah dalam penyelenggaraan pemerintah daerah.

Dengan dilaksanakannya pelimpahan sebagian kewenangan kepada Kecamatan, maka diharapkan penyelenggaraan pemerintahan dapat dilaksanakan lebih efisien serta didukung adanya pembagian tugas dan tanggung jawab antara Pemerintah Kabupaten dan Pemerintah Kecamatan. Dimasa depan Tugas Pemerintah Kabupaten lebih difokuskan kepada persoalan yang strategis yang bersifat makro. Sedangkan persoalan teknis kewilayahan, termasuk didalamnya penyelesaian persoalan-persoalan kemasyarakatan dapat diselesaikan oleh para Camat. Pelimpahan sebagian kewenangan kepada Camat mengindikasikan adanya otoritas dan kapasitas Camat untuk :

1. Melakukan identifikasi potensi lokal di wilayahnya masing-masing sekaligus strategi mengembangkannya;
2. Memiliki kemampuan untuk mengatur dan mengurus kewenangan yang telah dilimpahkan;
3. Memiliki kemampuan untuk mendinamisasi aktivitas dan kreativitas warga di wilayahnya;
4. Mampu melaksanakan fungsi pemerintahan dan pembangunan;



5. Melaksanakan fungsi pelayanan serta pemberdayaan masyarakat dengan prinsip tepat sasaran dan tepat manfaat.

Secara substantif, kewenangan yang dilimpahkan meliputi kewenangan yang bersifat internal, yakni kewenangan Camat untuk melaksanakan fungsi-fungsi manajemen pemerintah secara utuh, termasuk didalamnya kewenangan yang menyangkut masalah-masalah kepegawaian,

barang daerah dan juga pengelolaan keuangan (APBD) serta kewenangan yang bersifat eksternal, yakni kewenangan yang menyangkut pelaksanaan tugas pembinaan dan koordinasi kemasyarakatan secara utuh, antara lain tugas untuk mengakomodasi berbagai aspirasi yang berkembang di masyarakat, sekaligus dapat melakukan tindakan nyata sesuai dengan kemampuan yang dimilikinya.

C. Maksud dan Tujuan

Maksud disusunnya Laporan Kinerja Instansi Pemerintah (LKjIP) Kecamatan Wlingi Tahun 2016 adalah memberikan laporan tentang penyelenggaraan pemerintahan, pembinaan kehidupan kemasyarakatan dan pelaksanaan pembangunan yang menjadi prioritas yaitu kegiatan-kegiatan perencanaan strategis di wilayah Kecamatan Wlingi yang dilaksanakan satu tahun, sesuai yang diinginkan baik oleh Pemerintah Kabupaten Blitar maupun oleh semua lapisan masyarakat sehingga hasil-hasil pelayanan publik, pelaksanaan pembangunan, serta adanya kondisi yang kondusif di masyarakat mendapatkan pengakuan dari elemen masyarakat.

Adapun tujuan disusunnya Laporan Kinerja Instansi Pemerintah (LKjIP) Kecamatan Wlingi tahun 2016 adalah :

1. Sebagai input dalam rangka perbaikan pelaksanaan tugas dan peningkatan pembangunan satu tahun yang telah dilaksanakan;
2. Memberikan kondisi penciptaan integrasi, sinkronisasi, dan kesinergian antar pelaksanaan kegiatan pembangunan di wilayah Kabupaten Blitar khususnya Kecamatan Wlingi;
3. Dapat mengetahui kegiatan yang telah dilaksanakan dan perkembangan kegiatan yang telah dilaksanakan berikut hasil pengolahan dan evaluasi;



4. Membuat acuan perencanaan yang memuat Visi, Misi, Tujuan, Strategi, Kebijakan, Program dan kegiatan pembangunan sesuai dengan tugas pokok dan fungsi SKPD Kecamatan untuk pelaksanaan kegiatan tahun berikutnya;
5. Bahan evaluasi perencanaan tugas-tugas Camat berikutnya dan sebagai bukti laporan program dan hasil kegiatan kepada publik.

D. Tugas Pokok dan Fungsi Kecamatan Wlingi

Berdasarkan Peraturan Bupati Blitar Nomor 74 tahun 2008 Tentang Penjabaran Tugas dan Fungsi Kecamatan sehungan dengan hal tersebut bahwa Kecamatan adalah wilayah kerja camat sebagai perangkat Daerah Kabupaten yang membantu Kepala Daerah dalam penyelenggaraan pemerintah daerah, berada di bawah dan bertanggung jawab kepada Bupati melalui Sekretaris Daerah. Kecamatan mempunyai tugas pokok meningkatkan koordinasi penyelenggaraan pemerintahan, pelayanan publik dan pemberdayaan masyarakat Desa/Kelurahan.

Penyelenggaraan pelayanan kepada masyarakat merupakan fungsi yang harus diemban pemerintah dalam rangka mewujudkan kesejahteraan, sebagai tolok ukur terselenggaranya tata kelola pemerintahan yang baik (*good governance*). Pintu masuk (*entry point*) bagi percepatan reformasi birokrasi di daerah dalam untuk mewujudkan tata kelola pemerintahan daerah yang baik (*good local governance*) terfokus kualitas penyelenggara pelayanan publik.

Posisi kecamatan menjadi sangat penting mengingat banyak pihak berharap agar Kecamatan mampu berperan sebagai pusat pelayanan bagi masyarakat. Fungsi kecamatan sebagai pusat pelayanan masyarakat ini menjadi relevan bila dilihat dari segi kedekatan jarak, kecepatan waktu dan kualitas pelayanan yang diberikan sesuai dengan amanat Peraturan Pemerintah Republik Indonesia Nomor 96 Tahun 2012 tentang Pelaksanaan UU 25 Tahun 2009 tentang Pelayanan Publik dengan diterbitkannya Peraturan Menteri Dalam Negeri Nomor 4 Tahun 2010 tentang Pedoman Pelayanan Administrasi Terpadu Kecamatan (PATEN) yang merupakan bentuk jawaban dan respon dari pemerintah akan tuntutan perbaikan kualitas pelayanan publik khususnya di pelayanan yang bersifat administratif dimana pemerintah menetapkan Kecamatan sebagai penyelenggara pelayanan administrasi yang terdepan dengan



tujuan terpenuhinya prinsip-prinsip pelayanan agar pelayanan semakin dekat dengan masyarakat sehingga pelayanan akan semakin efektif dan efisien.

E. Permasalahan Umum dan Isu-Isu Strategis

Dalam perjalanan pelaksanaan pelayanan kepada masyarakat di Kecamatan Wlingi masih ditemukan berbagai permasalahan yang menjadi hambatan dalam mewujudkan target kinerja yang direncanakan. Beberapa permasalahan itu antara lain :

1. Belum optimalnya kapasitas sumberdaya aparatur, khususnya pemahaman tentang program dan kegiatan yang ada dalam Dokumen Pelaksanaan Anggaran SKPD;
2. Masih lemahnya pemahaman tupoksi para aparat pemerintah mengakibatkan tidak maksimalnya hasil koordinasi;
3. Kurangnya Sumber Daya Manusia (SDM) Kecamatan dan Kelurahan terutama pada jajaran staf, sehingga tugas dibebankan seringkali overload;
4. Masih belum optimalnya penyediaan alat tulis kantor, sarana dan prasarana, pemeliharaan alat-alat kantor sehingga kenyamanan pegawai menjadi terganggu;
5. Belum optimalnya pemanfaatan teknologi informasi dalam membantu kelancaran pelaksanaan tugas dan pelayanan;
6. Pola pembinaan aparat yang belum terorientasikan pada peningkatan kinerja;

Permasalahan-permasalahan tersebut menjadi perhatian dan prioritas untuk pembenahan bagi Kecamatan Wlingi untuk dapat lebih memberikan pelayanan prima kepada masyarakat Kecamatan Wlingi.





BAB II PERENCANAAN KINERJA

Uraian singkat Perencanaan Kinerja Kecamatan Wlingi tahun 2016 sebagaimana telah tertuang dalam Rencana Strategis Kecamatan Wlingi tahun 2016-2021 adalah sebagai berikut :



Tahun 2016 di Kecamatan Wlingi terdapat 2 sasaran Strategis dan 2 indikator kinerja yang merupakan indikator tujuan Rencana Strategis tahun 2016-2021. Adapun sasaran strategis Kecamatan Wlingi tahun 2016, dapat dilihat pada tabel berikut :



Tabel 1
Perjanjian Kinerja

NO	Sasaran Strategis	Indikator Kinerja	Target
(1)	(2)	(3)	(4)
1.	Meningkatnya Keefektifan dan Efisiensi serta Akuntabilitas Kinerja Pemerintah Daerah	Prosentase Peningkatan Kualitas Penyelenggaraan Administrasi Kecamatan	100 %
2.	Meningkatnya Kualitas Pelayanan Publik	Prosentase Peningkatan Kualitas Pelayanan Pemerintahan Kecamatan	63 %

Dengan jumlah anggaran yang tersedia untuk Kecamatan Wlingi adalah Rp. 6.002.020.646,- yang terdiri dari program-program sebagai berikut :

	Program		Anggaran	Ket
1	Program Pelayanan Administrasi Perkantoran	Rp	476.369.270,00	DAU
		.		
2	Program Peningkatan Sarana dan Prasarana Aparatur	Rp	747.313.787,00	DAU
		.		
3	Program Peningkatan Pengembangan Sistem Pelaporan Capaian Kinerja dan Keuangan	Rp	4.640.000,00	DAU
		.		
4	Program Peningkatan Partisipasi Masyarakat dalam Membangun Desa	Rp	4.761.697.589,00	DAU
		.		
5	Program Pembinaan dan Pengembangan Aparatur	Rp	12.000.000,00	DAU
		.		
	Jumlah	Rp	6.002.020.646,00	





BAB III

AKUNTABILITAS KINERJA

A. Capaian Kinerja Organisasi

Pengukuran kinerja adalah proses sistematis dan berkesinambungan untuk menilai keberhasilan dan kegagalan pelaksanaan kegiatan sesuai dengan program, kebijakan, sasaran dan tujuan yang telah ditetapkan dalam mewujudkan visi, misi dan strategi Kecamatan Wlingi. Proses ini dimaksudkan untuk menilai pencapaian setiap indikator kinerja guna memberikan gambaran tentang keberhasilan dan kegagalan pencapaian tujuan dan sasaran. Selanjutnya dilakukan pula analisis akuntabilitas kinerja yang menggambarkan keterkaitan pencapaian kinerja kegiatan dengan program dan kebijakan dalam rangka mewujudkan sasaran, tujuan, visi dan misi sebagaimana yang telah ditetapkan dalam rencana strategis Kecamatan Wlingi.

Pada Tahun 2016 sesuai dengan visi dan misi pada Rencana Pembangunan Jangka Menengah Kabupaten Blitar tahun 2016-2021 telah ditetapkan 2 tujuan/sasaran strategis yang akan dicapai dengan 2 indikator kinerja. Adapun program dan kegiatan berikut kendala/hambatan, upaya dan dukungan yang dilaksanakan pada masing-masing indikator kinerja utama persasaran strategis diuraikan sebagai berikut:

1. Tujuan : Meningkatkan Efektivitas dan Efisiensi serta Akuntabilitas Kinerja Pemerintah Daerah

Tabel 2
Pencapaian Kinerja

Sasaran Strategis	Indikator Kinerja	Target	Realisasi	% Capaian
1	2	3	4	5
Meningkatnya Keefektifan dan Efisiensi serta Akuntabilitas Kinerja Pemerintah Daerah	% Peningkatan Kualitas Penyelenggaraan Administrasi Kecamatan	100%	100%	100%



Sasaran meningkatnya Keefektifan dan Efisiensi serta Akuntabilitas Kinerja Pemerintah Daerah dapat dilihat dari Indikator kinerja Prosentase Peningkatan Kualitas Penyelenggaraan Administrasi Kecamatan dengan capaian kinerja nyata/realisasi yang baik yaitu sebesar 100% dari target sebesar 100 % yang direncanakan dalam perjanjian kinerja Tahun 2016, sehingga prosentase capaian kerjanya adalah 100% atau sesuai dengan target yang diperjanjikan. Hal ini dapat ditunjukkan dengan tercukupinya administrasi perkantoran, kecukupan sarana prasarana aparatur yang layak fungsi, pengiriman aparatur mengikuti bimbingan teknis dan ketepatan waktu pembuatan dokumen perencanaan, laporan kinerja dan keuangan. Dalam rangka mendukung pencapaian target kinerja sasaran strategis meningkatnya keefektifan dan efisiensi serta akuntabilitas kinerja pemerintah daerah maka pada Tahun 2016 Kecamatan Wlingi telah melaksanakan beberapa program, antara lain :

1. Program Pelayanan Administrasi Perkantoran
2. Program Peningkatan Sarana Prasarana Aparatur
3. Program Peningkatan Pengembangan system Pelaporan Capaian Kinerja dan Keuangan
4. Program Pembinaan dan pengembangan aparatur

2. Tujuan : Meningkatkan Kualitas Pelayanan Publik

Tabel 3
Pencapaian Kinerja

Sasaran Strategis	Indikator Kinerja	Target	Realisasi	% Capaian
1	2	3	4	5
Meningkatnya Kualitas Pelayanan Publik	% Peningkatan Kualitas Pelayanan Pemerintahan Kecamatan	63%	65 %	103,2%



Sasaran meningkatnya kualitas pelayan publik dapat dilihat dari indikator kinerja Prosentase Peningkatan Kualitas Pelayanan Pemerintahan Kecamatan yang diukur dari tingkat partisipasi masyarakat dalam pembangunan dan tingkat kepuasan masyarakat terhadap layanan dengan Capaian kinerja nyata/realisasi sebesar 65% dari target rencana kinerja dalam perjanjian kinerja tahun 2016 sebesar 63%, sehingga prosentase capaian kinerjanya adalah 103,2% atau melebihi target yang diperjanjikan. Beberapa factor yang mendukung keberhasilan pencapaian kinerja peningkatan kualitas pelayanan pemerintahan Kecamatan antara lain : program pelayanan gratis baik pelayanan perijinan maupun rekomendasi camat, hadirnya pelayanan CANTIK (Cepat, Akurat, Nyaman, Tepat Waktu, Ikhlas dan Konsisten) dan fasilitas Ruang Pelayanan Administrasi Terpadu Kecamatan dengan ruang tunggu yang nyaman dengan fasilitas AC, tempat parkir mobil dan motor yang luas, berjalannya fasilitasi dan koordinasi para stakeholder di Kecamatan Wlingi sehingga mendorong tingginya tingkat partisipasi masyarakat dalam pembangunan di Kec. Wlingi. Dalam rangka mendukung pencapaian target kinerja sasaran strategis Meningkatkan Kualitas Pelayanan Publik maka pada Tahun 2016 Kecamatan Wlingi telah melaksanakan program Peningkatan Partisipasi masyarakat dalam membangun desa

Tabel 4
Perbandingan Realisasi Kinerja

Sasaran Strategis	Indikator Kinerja	Target	Realisasi	
			Th 2015	Th 2016
1	2	3	4	5
Meningkatnya Keefektifan dan Efisiensi serta Akuntabilitas Kinerja Pemerintah Daerah	% Peningkatan Kualitas Penyelenggaraan Administrasi Kecamatan	100%	100%	100%



Meningkatnya Kualitas Pelayanan Publik	% Peningkatan Kualitas Pelayanan Pemerintahan Kecamatan	63%	63 %	65%
--	---	-----	------	-----

Tabel 5

Perbandingan Realisasi Kinerja sampai dengan akhir periode RENSTRA

Sasaran Strategis	Indikator Kinerja	Target akhir Renstra	Realisasi 2016	Tingkat Kemajuan
1	2	3	4	5
Meningkatnya Keefektifan dan Efisiensi serta Akuntabilitas Kinerja Pemerintah Daerah	% Peningkatan Kualitas Penyelenggaraan Administrasi Kecamatan	100%	100%	100%
Meningkatnya Kualitas Pelayanan Publik	% Peningkatan Kualitas Pelayanan Pemerintahan Kecamatan	100%	65 %	65%

Tahun 2016 adalah tahun pertama Renstra, capaian tahun 2016 untuk sasaran strategis meningkatnya keefektifan dan efisiensi serta akuntabilitas kinerja pemerintah daerah adalah sebesar 100% bila dibandingkan dengan target akhir renstra Kecamatan maka capaian kinerjanya mencapai 100%. Sedangkan capaian tahun 2016 untuk sasaran strategis meningkatnya Kualitas Pelayanan Publik adalah 65% jika dibandingkan dengan target akhir renstra Kecamatan maka capaian kinerjanya mencapai 65%.



B. Realisasi Anggaran

Secara umum Satuan Kerja Kecamatan Wlingi telah dapat melaksanakan tugas dalam rangka mencapai tujuan dan sasaran yang telah ditetapkan dalam Dokumen Rencana Strategis Kecamatan Wlingi Kabupaten Blitar tahun 2016 – 2021.

Dari 2 sasaran dan 2 indikator kinerja yang disampaikan sebelumnya, total anggaran belanja langsung yang teralokasikan sesuai Dokumen Pelaksanaan Perubahan Anggaran (DPPA) Kecamatan Wlingi Tahun 2016 adalah sebesar Rp. 6.002.020.646,- sedangkan realisasi penyerapan anggaran adalah sebesar Rp. 5.841.261.220,- atau serapan APBD sebesar 97,32% dari total anggaran belanja langsung yang telah teralokasikan. Dengan demikian dapat dikatakan tahun 2016 anggaran adalah Silpa Rp. 160.759.426,-. Hal ini merupakan upaya penghematan anggaran agar lebih efisien. Adapun rincian anggaran dibandingkan dengan total anggaran SKPD dan alokasi pagu dan realisasi anggaran yang terkait dengan pencapaian target kinerja tujuan dan sasaran dapat dilihat pada tabel 6 dan 7 sebagai berikut:

Tabel 6
ALOKASI PER SASARAN PEMBANGUNAN

NO	SASARAN STRATEGIS	INDIKATOR KINERJA	ANGGARAN	% ANGGARAN
1	Meningkatnya Keefektifan dan Efisiensi serta Akuntabilitas Kinerja Pemerintah Daerah	% Peningkatan Kualitas Penyelenggaraan Administrasi Kecamatan	1.240.323.057	20,67%
2	Meningkatnya Kualitas Pelayanan Publik	% Peningkatan Kualitas Pelayanan Pemerintahan Kecamatan	4.761.697.589	79,33%



Tabel 7
PENCAPAIAN KINERJA DAN ANGGARAN

Sasaran/Program	Indikator	Kinerja			Anggaran		
		Target	Realisasi	Capaian	Alokasi	Realisasi	Capaian
Sasaran 1 Meningkatnya Keefektifan dan Efisiensi serta Akuntabilitas Kinerja Pemerintah Daerah	% Peningkatan Kualitas Penyelenggaraan Administrasi Kecamatan	100%	100%	100%	1.240.323.057	1.175.450.770	94,77%
Program 1.1 Pelayanan Administrasi Perkantoran	% kecukupan administrasi perkantoran	100%	100%	100%	476.369.270	457.175.470	95,97%
Program 1.2 Peningkatan Sarana dan Prasarana Aparatur	% Sarpras Aparatur dengan kondisi layak fungsi	100%	100%	100%	747.313.787	713.635.300	95,49%
Program 1.3 Peningkatan Pengembangan Sistem Pelaporan Capaian Kinerja dan Keuangan	% dokumen perencanaan, laporan keuangan dan kinerja Pemerintah Kecamatan yang tepat waktu	100%	100%	100%	4.640.000	4.640.000	100%
Program 1.4 Pembinaan dan	% Pembinaan	100%	100%	100%	12.000.	12.000.00	100%



Pengembangan Aparatur	dan Pengembangan Aparatur				000	0	
Sasaran 2							
Meningkatnya Kualitas Pelayanan Publik	% Peningkatan Kualitas Pelayanan Pemerintahan Kecamatan	63%	65 %	103,2%	4.761.697.589	4.653.810.450	97,73%
Program 2.1							
Peningkatan Partisipasi Masyarakat dalam Membangun Desa	% Peningkatan Partisipasi Masyarakat dalam Membangun Desa	63%	65 %	103,2%	4.761.697.589	4.653.810.450	97,73%

Dari tabel di atas data diketahui anggaran yang direncanakan dan dimanfaatkan untuk pencapaian sasaran organisasi serta tingkat efisiensi yang telah dilakukan Kecamatan Wlingi Tahun 2016. Untuk mengetahui tingkat efisiensi anggaran terhadap capaian sasaran Kecamatan Wlingi dapat diketahui dari capaian kinerja sasaran dan anggaran yang digunakan pada tahun 2016 sebagaimana tabel berikut :

Tabel 8
Efisiensi Penggunaan Sumber Daya

NO	SASARAN	INDIKATOR SASARAN	% CAPAIAN KINERJA	% PENYERAPAN ANGGARAN	TINGKAT EFISIENSI
1	Meningkatnya Keefektifan dan Efisiensi serta Akuntabilitas	% Peningkatan Kualitas Penyelenggaraan Administrasi	100%	94,77%	94,77%



	Kinerja Pemerintah Daerah	Kecamatan			
2	Meningkatnya Kualitas Pelayanan Publik	% Peningkatan Kualitas Pelayanan Pemerintahan Kecamatan	103,2%	97,73%	94,70%

Pencapaian sasaran pada tahun 2016 merupakan akumulasi pencapaian kinerja tahun pertama Renstra 2016-2021. Secara umum tingkat efisiensi anggaran terhadap capaian sasaran Kecamatan Wlingi dapat disimpulkan bahwa anggaran yang digunakan efektif terhadap capaian kinerja sasaran organisasi.



BAB IV PENUTUP

A. KESIMPULAN

Laporan Akuntabilitas Kinerja Instansi Pemerintah (LAKIP) Kecamatan Wlingi Tahun 2016 ini merupakan pertanggung jawaban tertulis atas penyelenggaraan pemerintah yang baik (Good Governance) Kecamatan Wlingi Tahun 2016. Pembuatan LAKIP ini merupakan langkah yang baik dalam memenuhi harapan Peraturan Presiden Nomor 29 tahun 2016 tentang Sistem Akuntabilitas Kinerja Instansi Pemerintah (SAKIP). Sebagai upaya untuk penyelenggaraan pemerintahan yang baik sebagaimana diharapkan oleh semua pihak.

LAKIP Kecamatan Wlingi Tahun 2016 ini dapat menggambarkan kinerja Kecamatan Wlingi dan Evaluasi terhadap kinerja yang telah dicapai baik berupa kinerja kegiatan, maupun kinerja sasaran, juga dilaporkan analisis kinerja yang mencerminkan keberhasilan dan kegagalan. Berdasarkan hasil analisa kinerja pada Bab III, Capaian Kinerja Pemerintah Kecamatan Wlingi tahun 2016, yaitu:

Capaian Sasaran

Dari 2 sasaran yang telah ditetapkan, 1 sasaran mempunyai capaian indikator kinerja mencapai 100% atau sesuai target yaitu “Meningkatnya Keefektifan dan Efisiensi serta Akuntabilitas Kinerja Pemerintah Daerah” sedangkan capaian indikator sasaran yang ke 2 yaitu “Meningkatnya Kualitas Pelayanan Publik” adalah sebesar 103,2% atau melampaui target yang telah direncanakan pada Perjanjian Kinerja tahun 2016 yang telah diperjanjikan.

Capaian Indikator Kinerja

Dari 2 indikator kinerja yang telah ditetapkan, 1 berhasil mencapai target yaitu “Persentase Peningkatan Kualitas Penyelenggaraan Administrasi Kecamatan” yang mencapai 100% sedangkan indikator kinerja yang melampaui target yaitu “Persentase Peningkatan Kualitas Pelayanan Pemerintah Kecamatan” sebesar 103,2%.



Capaian Realisasi Anggaran Dalam Mendukung Pencapaian Sasaran

Dalam Tahun Anggaran 2016 untuk pelaksanaan program dan kegiatan pada Kecamatan Wlingi dalam rangka mencapai target kinerja yang ingin dicapai dianggarkan melalui Anggaran Pendapatan dan Belanja Daerah (APBD) Kabupaten Blitar Tahun Anggaran 2016 sebesar Rp. 6.002,020.646,00 sedangkan realisasi anggaran seluruhnya Rp. 5.841.261.220,00 atau dengan serapan dana APBD mencapai 97,32 %, dengan demikian dapat dikatakan tahun 2016 Kecamatan Wlingi kondisi anggaran adalah Silpa Rp. 160.759.426,00. Renstra Kecamatan Wlingi 2016-2021 menetapkan sebanyak 2 (Dua) sasaran dengan 2 (dua) indikator kinerja tersebut telah dilaksanakan melalui Rencana Kinerja Tahunan tahun pertama dari lima tahun yang direncanakan yaitu pada tahun 2016, dengan rincian anggaran per sasaran sebagai berikut :

Sasaran 1 terdiri dari 1 indikator dengan anggaran sebesar Rp. 1.240.323.057,00 atau 20,67% dari alokasi anggaran belanja langsung Kecamatan Wlingi, sedang Sasaran 2 terdiri dari 1 indikator dengan nilai dengan anggaran Rp. 4.761.697.589,00 atau sebesar 79,33% total anggaran Belanja langsung Kecamatan Wlingi.

Dalam kurun waktu 1 (satu) tahun tersebut sasaran 1 telah menggunakan anggaran sebesar Rp 1.175.450.770,00 atau 94,77% sedangkan realisasi anggaran sasaran 2 sebesar Rp. 4.653.810.450,00 atau sebesar 97,73%. Dalam rangka efisiensi penggunaan sumberdaya maka Kecamatan Wlingi telah mengupayakan penghematan sebesar Rp. 160.759.426,00 atau sebesar 2,68%. Berdasarkan pagu indikatif Renstra jumlah anggaran tersebut maka realisasi anggaran yang telah digunakan oleh Kecamatan Wlingi adalah 97,32 % dari anggaran indikatif yang direncanakan, hal tersebut menunjukkan bahwa perencanaan Kecamatan Wlingi perlu dioptimal kembali agar lebih efektif dan efisien dalam meningkatkan kinerja yang mendukung pencapaian Visi dan Misi Kabupaten Blitar

B. SARAN

Untuk mempertahankan dan meningkatkan pencapaian kinerja dan realisasi anggaran, maka dilakukan upaya-upaya, antara lain:



1. Kerjasama yang lebih baik dengan *stakeholders* atau pemangku kepentingan baik dengan pemerintah pusat, instansi pemerintah lainnya, tokoh masyarakat, Lembaga Swadaya Masyarakat (LSM) serta elemen masyarakat lainnya dalam melaksanakan program-program pembangunan Kecamatan Wlingi sehingga pelaksanaan pembangunan dapat berjalan sesuai dengan target yang telah ditetapkan dalam Rencana Strategis Kecamatan Wlingi;
2. Melakukan inovasi-inovasi baru serta penggunaan teknologi informasi dalam pelaksanaan pembangunan dan pelayanan kepada masyarakat yang mendorong dalam pencapaian target kinerja;
3. Melakukan monitoring dan evaluasi di internal pemerintah Kecamatan Wlingi yang melibatkan seluruh Satuan Kerja Perangkat Daerah (SKPD) secara rutin dan berkala dalam rangka sinkronisasi pelaksanaan program-program pembangunan serta untuk mengantisipasi kendala-kendala dan hambatan dalam pelaksanaan program pemerintah Kecamatan Wlingi;
4. Melakukan pembinaan, pendidikan dan pelatihan bagi pegawai pemerintah Kecamatan Wlingi dalam meningkatkan kapasitas dan kompetensi pegawai agar supaya pegawai pemerintah Kecamatan Wlingi dapat lebih cepat merespon kebutuhan yang ada di masyarakat.

Akhirnya dengan mengharap keridhoan Tuhan Yang Maha Esa, semoga Laporan Kinerja Instansi Pemerintah Kecamatan Wlingi Tahun 2016 ini dapat dapat memberikan gambaran Kinerja Kecamatan Wlingi kepada pihak-pihak terkait baik *stakeholders* ataupun pihak lain yang telah mengambil bagian dengan berpartisipasi aktif sebagai bahan pertimbangan demi terwujudnya penyelenggaraan pemerintahan, pelaksanaan pembangunan dan peningkatan pelayanan publik di Kecamatan Wlingi dan pembangunan di Kabupaten Blitar.

Blitar, 26 Pebruari 2017

CAMAT WLINGI

TOTOK TRIWIBISONO, SE

Pembina Tk I

NIP.19590303 198011 1 003



Lampiran- lampiran



Pengukuran Kinerja

Sasaran Strategis	Indikator Kinerja	Target	Realisasi	
			Th 2015	Th 2016
1	2	3	4	5
Meningkatnya Keefektifan dan Efisiensi serta Akuntabilitas Kinerja Pemerintah Daerah	% Peningkatan Kualitas Penyelenggaraan Administrasi Kecamatan	100%	100%	100%
Meningkatnya Kualitas Pelayanan Publik	% Peningkatan Kualitas Pelayanan Pemerintahan Kecamatan	63%	63 %	65%

Bagan Struktur Organisasi Kecamatan Wlingi

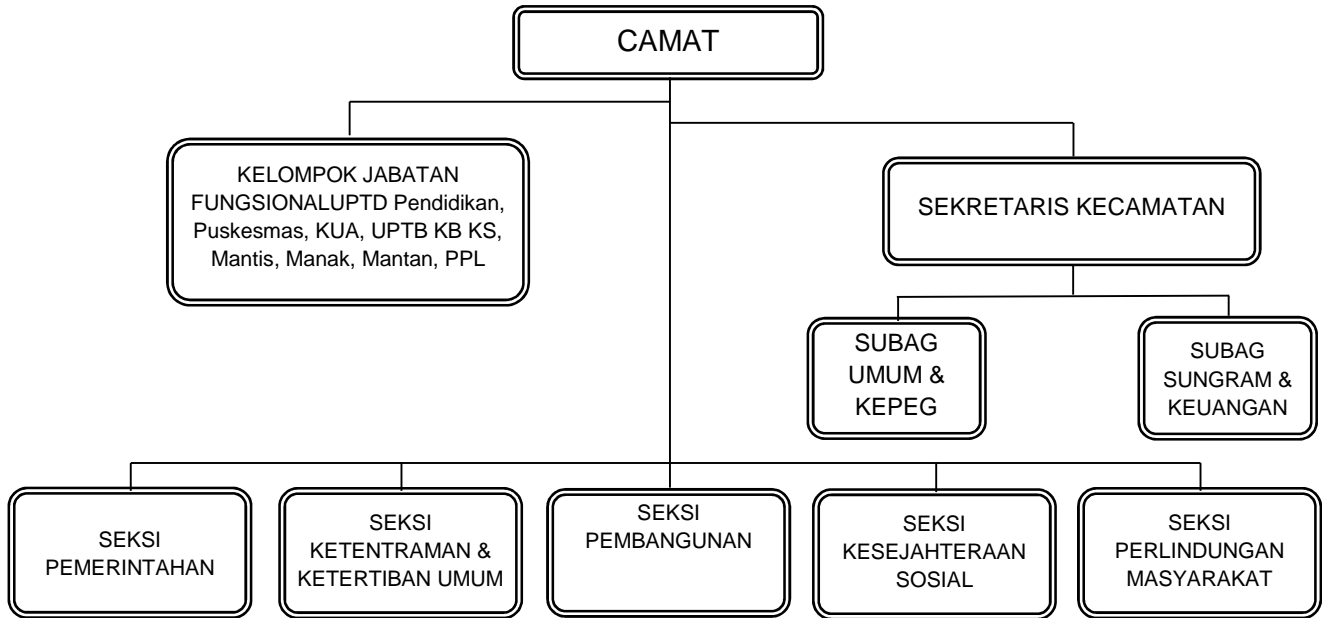

**RENCANA STRATEGIS
KECAMATAN WLINGI TAHUN 2016 - 2021**

VISI : Menuju Kabupaten Blitar Lebih Sejahtera, Maju dan Berdaya Saing
MISI : Meningkatkan Tata Kelola pemerintahan yang baik melalui reformasi birokrasi, serta pelayanan publik berbasis teknologi informasi

(1)	(2)	(3)	(4)	(5)	(6)	Data Capaian Pada Tahun Awal Perencanaan (2016)		Target Kinerja Program dan Kerangka Pendanaan												(21)	(22)				
								2017		2018		2019		2020		2021		Kondisi Kinerja pada Akhir Periode Renstra SKPD (2021)							
								Target	Rp	Target	Rp	Target	Rp	Target	Rp	Target	Rp	Target	Rp						
Meningkatkan Efektivitas dan Efisiensi serta Akuntabilitas Kinerja Pemerintah Daerah	Meningkatnya Keefektifan dan Efisiensi serta Akuntabilitas Kinerja Pemerintah Daerah	Rata-rata prosentase capaian Program		Program Pelayanan Administrasi Perkantoran	Persentase Pemenuhan Kebutuhan Administrasi Perkantoran	100%	488.369.270	100%	542.807.000	100%	542.807.000	100%	542.807.000	100%	542.807.000	100%	542.807.000	100%	542.807.000						
					Penyediaan dan Peningkatan Administrasi Perkantoran	1 tahun	488.369.270	1 tahun	542.807.000	1 tahun	542.807.000	1 tahun	542.807.000	1 tahun	542.807.000	1 tahun	542.807.000	1 tahun	542.807.000	1 tahun	542.807.000	Kecamatan Wlingi	Kecamatan Wlingi		
					Program Peningkatan Sarana dan Prasarana Aparatur	100%	747.313.787	100%	700.000.000	100%	700.000.000	100%	700.000.000	100%	700.000.000	100%	700.000.000	100%	700.000.000	100%	700.000.000				
					Penyediaan dan Peningkatan Sarana dan Prasarana Aparatur	1 tahun	747.313.787	1 tahun	700.000.000	1 tahun	700.000.000	1 tahun	700.000.000	1 tahun	700.000.000	1 tahun	700.000.000	1 tahun	700.000.000	1 tahun	700.000.000	Kecamatan Wlingi	Kecamatan Wlingi		
					Program Perencanaan, Penganggaran, Pengendalian dan Pelaporan Capaian Kinerja dan Keuangan	100%	4.640.000	100%	49.325.000	100%	49.325.000	100%	49.325.000	100%	49.325.000	100%	49.325.000	100%	49.325.000	100%	49.325.000				
					Penyusunan LAKIP	1 dokumen	-	2 dokumen	4.150.000	2 dokumen	4.150.000	2 dokumen	4.150.000	2 dokumen	4.150.000	2 dokumen	4.150.000	2 dokumen	4.150.000	2 dokumen	4.150.000	2 dokumen	4.150.000	Kecamatan Wlingi	Kecamatan Wlingi
					Penyusunan Laporan Keuangan Bulanan, Triwulanan, Semesteran & Tahunan	18 laporan	3.220.000	18 laporan	3.725.000	18 laporan	3.725.000	18 laporan	3.725.000	18 laporan	3.725.000	18 laporan	3.725.000	18 laporan	3.725.000	18 laporan	3.725.000	18 laporan	3.725.000	Kecamatan Wlingi	Kecamatan Wlingi
					Penyusunan Renstra dan Review Renstra SKPD	2 dokumen	-	2 dokumen	3.000.000	2 dokumen	3.000.000	2 dokumen	3.000.000	2 dokumen	3.000.000	2 dokumen	3.000.000	2 dokumen	3.000.000	2 dokumen	3.000.000	2 dokumen	3.000.000	Kecamatan Wlingi	Kecamatan Wlingi
					Penyusunan Renja, Renja-P, RKA, DPA, DPPA SKPD	5 dokumen	1.420.000	6 dokumen	2.000.000	6 dokumen	2.000.000	6 dokumen	2.000.000	6 dokumen	2.000.000	6 dokumen	2.000.000	6 dokumen	2.000.000	6 dokumen	2.000.000	6 dokumen	2.000.000	Kecamatan Wlingi	Kecamatan Wlingi
Meningkatkan Kualitas Pelayanan Publik	Meningkatnya Kualitas Pelayanan Publik	Rata-rata prosentase capaian Program		Program Fasilitasi Pemerintahan Desa dan Kelurahan	Persentase Partisipasi Masyarakat dalam Pembangunan	63%	561.537.000	65%	618.954.000	70%	618.954.000	80%	618.954.000	90%	618.954.000	100%	618.954.000	100%	618.954.000						

Program Pelayanan Kecamatan	Prosentase Peningkatan Pelayanan Kecamatan	-	-	65%	11.000	70%	11.000	80%	11.000	90%	11.000	100%	11.000	100%	11.000	11.000	11.000		
Bintek Peningkatan Pelayanan Prima di Kecamatan, Kelurahan dan Desa	Terlaksananya Bintek Peningkatan Pelayanan Prima di Kecamatan, Kelurahan dan Desa	-	-	1 kali	5.000.000	1 kali	5.000.000	1 kali	5.000.000	1 kali	5.000.000	1 kali	5.000.000	1 kali	5.000.000	5.000.000	5.000.000	Kecamatan Wlingi	Kecamatan Wlingi
Fasilitasi dan Penerbitan Layanan Perijinan	Terwujudnya Fasilitasi dan Penerbitan Layanan Perijinan	-	-	12 ijin	6.000.000	12 ijin	6.000.000	12 ijin	6.000.000	12 ijin	6.000.000	12 ijin	6.000.000	12 ijin	6.000.000	6.000.000	6.000.000	Kecamatan Wlingi	Kecamatan Wlingi

Wlingi, 6 Juli 2016

CAMAT WLINGI

TOTOK TRIWIBISONO, SE
Pembina Tk. I
NIP. 19590303 198011 1 003

RENCANA KERJA TAHUNAN
Rumusan Rencana Program/Kegiatan SKPD Tahun 2016 dan Prakiraan Maju Tahun 2017
SKPD Kecamatan Wlingi

Kode	Urusan/Bidang Urusan Pemerintahan Daerah Dan Program/Kegiatan	Indikator Kinerja Program (Outcomes)/ Kegiatan (Output)	Rencana Tahun 2016				Catatan Penting	Perkiraan Ma
			Lokasi	Target Capaian Kinerja	Kebutuhan Dana / Pagu Indikatif	Sumber Dana		Target Capaian Kinerja
1	2	3	4	5	6	7	8	9
	Urusan Wajib							
	Bidang Urusan Otonomi Daerah, Pemerintahan Umum, Adm KeuDa, Perangkat Daerah, Kepegawaian & Persandian							
	Program Pelayanan Administrasi Perkantoran	Persentase Pemenuhan Kebutuhan Administrasi Perkantoran		100%	476.369.270	DAU		100%
	Penyediaan dan Peningkatan Administrasi Perkantoran	Tersedianya Administrasi Perkantoran	Kecamatan Wlingi	1 tahun	476.369.270	DAU		1 tahun
	Program Peningkatan Sarana dan Prasarana Aparatur	Prosentase Pemenuhan Kebutuhan Fasilitas Sarana Prasarana Kantor		100%	747.313.787	DAU		100%
	Penyediaan dan Peningkatan Sarana dan Prasarana Aparatur	Tersedianya Sarana dan Prasarana Aparatur dengan Kondisi Layak Fungsi	Kecamatan Wlingi	1 tahun	747.313.787	DAU		1 tahun
	Program Perencanaan, Penganggaran, Pengendalian dan Pelaporan Capaian Kinerja dan Keuangan	Prosentase Perencanaan, Penganggaran, Pengendalian dan Pelaporan Capaian Kinerja dan Keuangan yang Tepat Waktu		86%	4.640.000	DAU		91%
	Peningkatan Pengembangan Sistem Pelaporan Capaian Kinerja dan Keuangan	Tersusunnya Dokumen Laporan Keuangan	Kecamatan Wlingi	18 laporan	3.220.000	DAU		18 laporan
	Penyusunan dan Pengelolaan Dokumen Perencanaan, Laporan Capaian Kinerja dan Realisasi Keuangan SKPD	Tersusunnya Dokumen Perencanaan Keuangan	Kecamatan Wlingi	6 dokumen	1.420.000	DAU		6 dokumen
	Penyusunan Renstra dan Review Renstra SKPD	Tersusunnya Renstra dan Review Renstra SKPD	Kecamatan Wlingi	-	-	DAU		1 dokumen
	Penyusunan Renja, Renja-P, RKA, DPA, DPPA SKPD	Tersusunnya Renja, Renja-P, RKA, RKA-P, DPA, DPPA SKPD	Kecamatan Wlingi	-	-	DAU		6 dokumen
	Fasilitasi Pengelolaan Data Wilayah	Tercukupinya Data LPPD, LPSE, Pengelolaan Web Kecamatan tentang Profil Kecamatan	Kecamatan Wlingi	-	-	DAU		3 laporan
	Program Peningkatan Partisipasi Masyarakat dalam Membangun Desa	Prosentase Partisipasi Masyarakat dalam Pembangunan		65%	4.761.697.589	DAU		70%
	Penyelenggaraan Musrenbang Tingkat Kecamatan dan Fasilitasi, Monev Musrenbang Desa/Kelurahan	Terselenggaranya Musrenbang Tingkat Kecamatan dan Fasilitasi, Monev Musrenbang Desa/Kelurahan	Kecamatan Wlingi	1 kali	4.700.000	DAU		8 kali (2 keg x 4 lembaga), 12 kali, 8 desa
	Fasilitasi, Koordinasi, Monitoring dan Evaluasi Pajak dan Retribusi Daerah	Terlaksananya Fasilitasi, Koordinasi, Monitoring dan Evaluasi Pajak dan Retribusi Daerah	Kecamatan Wlingi	1 Tahun	31.660.000	DAU		8 kali (4 keg x 4 ds)
	Fasilitasi, Koordinasi, Monitoring dan Evaluasi dan Koordinasi Tomas dan Muspika Desa dan Kelurahan	Terlaksananya Fasilitasi, Koordinasi, Monitoring dan Evaluasi dan Koordinasi Tomas dan Muspika Desa dan Kelurahan	Kecamatan Wlingi	1 Tahun	5.100.000	DAU		4 keg x 4 ds
	Monitoring dan Evaluasi Desa/Kelurahan	Terlaksananya Monitoring dan Evaluasi Desa/Kelurahan	Kecamatan Wlingi	8 kali (4 keg x 4 ds)	9.000.000	DAU		2 kali
	Fasilitasi, Koordinasi, Monitoring dan Evaluasi PKK Desa/ Kelurahan	Terlaksananya Fasilitasi, Koordinasi, Monitoring dan Evaluasi PKK Desa/ Kelurahan	Kecamatan Wlingi	10 keg	7.542.000	DAU		10 keg
	Musrenbang Kelurahan	Terlaksananya Musrenbang Kelurahan	Kecamatan Wlingi	5 keg	17.205.000	DAU		-

			Pembangunan Rehabilitasi Sarana dan Prasarana Masyarakat Kelurahan	Terlaksananya Pembangunan Rehabilitasi Sarana dan Prasarana Masyarakat Kelurahan	Kecamatan Wlingi	5 kel	4.145.160.589	DAU		-
			Pemberdayaan Kelembagaan Masyarakat Kelurahan	Terlaksananya Pemberdayaan Kelembagaan Masyarakat Kelurahan	Kecamatan Wlingi	1 tahun	9.350.000	DAU		1 tahun
			Fasilitasi, Pemilihan Kepala Desa di Wilayah Kecamatan	Terlaksananya Fasilitasi, Pemilihan Kepala Desa di Wilayah Kecamatan	Kecamatan Wlingi	1 keg	55.000.000	DAU		-
			Peningkatan Peran serta masyarakat dalam pengendalian lingkungan hidup (Adipura)	Terlaksananya Monitoring dan Evaluasi Peningkatan Peran serta masyarakat dalam pengendalian lingkungan hidup (Adipura)	Kecamatan Wlingi	1 Tahun	476.980.000	DAU		-
			Program Pembinaan dan Pengembangan Aparatur	Prosentase Pembinaan dan Pengembangan Aparatur		65%	12.000.000	DAU		70%
			Bimtek Pengelolaan Keuangan Aparatur Kecamatan	Terlaksananya Bimtek Pengelolaan Keuangan Aparatur Kecamatan	Kecamatan Wlingi	1 Orang	12.000.000	DAU		1 kali

Wlingi, 26 Mei 2016

CAMAT WLINGI

TOTOK TRIWIBISONO, SE
Pembina Tk. I
NIP. 19590303 198011 1 003

Anggaran Rencana Tahun 2017
Kebutuhan Dana / Pagu Indikatif
10
542.807.000
542.807.000
700.000.000
700.000.000
49.325.000
4.150.000
3.725.000
3.000.000
2.000.000
36.450.000
141.974.000
32.000.000
34.920.000
28.204.000
9.000.000
7.200.000
-

141974

30650

-
30.650.000
-
-
11.000.000
11.000.000

≡
3